

LES PROPRIÉTAIRES DU CHÂTEAU DE DRAGSHOLM

(1313-1536) Le Siège épiscopal de Roskilde

(1536-1664) La Couronne¹

(1664-1682) L'Intendant des Finances Henrik Müller² (Itzehoe, 16/03/1609 - Lejregård, 02/03/1692)



Müller
DAA 1905

Henrik Müller fut élevé avec Christian Rantzau et entra avec lui à l'Académie de Sorø. Son talent le conduisit à de hautes fonctions, de grandes richesses et à l'anoblissement le 1^{er} mai 1674. En tant que grand créancier, il reçut aussi le plus de biens fonciers devenant ainsi propriétaire entre autres de Dragsholm³, mais les impôts et la commission de révision de 1680 lui furent fatals en l'imposant pour plus qu'il ne possédait. Manuel Texeira devint son créancier, toutes ses propriétés et ses meubles furent vendus et il se trouva si dépourvu que Christian V « par l'effet d'une grâce spéciale » octroya la somme de 500 rixdaler pour ses obsèques.

(1688-1694) Manuel Texeira⁴ (Lisbonne, ca. 1625 - Amsterdam, 05/06/1705)

Le nouveau propriétaire de Dragsholm fut Manuel Texeira, un juif portugais de Hambourg (appelé Isaak ou Isaak Senjor Texeira chez les juifs), fils d'Abraham Diego Texeira. Tous deux avaient été baptisés catholiques, mais étaient retournés

¹ Les biens de l'Eglise passèrent à la Couronne lors de la Réforme.

² voir Odsherred 1936, p. 11- 14.

³ Henrik Müller de Lejregaard et Skullerupholm (Voldborg Herred), Gundetved, Kattrup, Aagaard, Bøstrup (Løve Herred), Dragsholm, Drøsselholm, Ellinggaard et Anneberggaard (Ods Herred), Steensballegaard et Tyrrestrup (Vor Herred) et Lønborggaard (N. Horne Herred). (cf. DAA 1905, cité par Finn Holbek en <https://finnholbek.dk>).

⁴ Cf. entre autres Jewish Encyclopedia ; Stern, Selma : The Court Jew. Philadelphia 1950 ;

<http://www.zeno.org/Geschichte/M/Graetz,+Heinrich/Geschichte+der+Juden/Dritter+Zeitraum/Vierte+Periode/%5B3.+Epoche.%5D+Letzte+Stufe+des+inneren+Verfalles/Noten/2.+Jakob+Sasportas+und+die+Texeiras/Abraham+Diego+Texeira+und+Manuel+Isaak+Texeira>

au judaïsme en 1647⁵. L'année suivante, 1648, Manuel se maria à Hambourg⁶. Il était connu comme « le riche Manuel Texeira », et était jusqu'en 1687 le résident à Hambourg de la reine Christine, son banquier, conseiller et confident. Lui-même et ses deux fils s'installèrent plus tard en Hollande.

(1694-1727) Frederik Christian Adeler (13/10/1668 – 19/04/1726), de Gimsø Kloster, Bratsberg et Dragsholm (Ods Herred), Sæbygaard (Løve H.) et Egemark (Skippinge H.)



Adeler.

DAA 1906

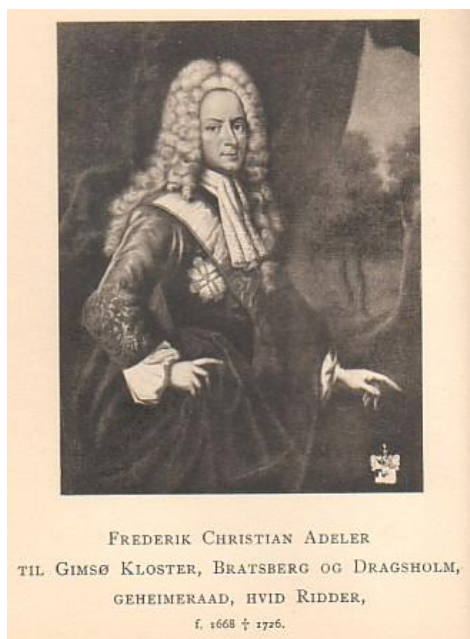

FREDERIK CHRISTIAN ADELER
TIL GIMSØ KLOSTER, BRATSBERG OG DRAGSHOLM,
GEHEIMERAAD, HVID RIDDER,
f. 1668 † 1726.

DAA 1906



HENRIETTE MARGRETHE VON LENTE,
GEHEIMERAAD FREDERIK CHRISTIAN ADELERS,
f. 1676 † 1703.

DAA 1906

⁵ Bodlian, Miriam : Hebrews of the Portuguese Nation, Conversos and Community in Early Modern Amsterdam, Indiana University Press, Bloomington Indianapolis, 1997, p. 89.

⁶ Die Zeit N° 48/1991, Volker Ulrich : Sündenböcke,
<https://www.zeit.de/1991/48/suendenboecke/komplettansicht>.

Frederik Christian Adeler était le plus jeune des enfants et le seul fils de Cort Sivertsen Adeler et d'Anna Pelt et il fut tenu sur les fonts baptismaux par le prince héritier. Il devint gentilhomme de la cour en 1688, gentilhomme de la chambre en 1690, et en 1694 à la fois conseiller de justice et assesseur à la cour suprême. Il achète Dragsholm la même année pour la somme de 14 rixdaler par tonneau de Hartkorn⁷, et le 10 septembre 1694 il épouse à Lübeck Henriette Margrethe von Lente (d'où les lettres FCA HML sur la façade de Dragsholm), fille aînée de Johan Hugo von Lente et Margarethe Mathiasdatter von Bornefeldt, et nièce de Christian von Lente til Sarlhusen (1649-1725) qui décédera comme dernier du nom.

(1727-1757) Christian Lente af Adeler (20/04/1699 – 08/10/1757) de Dragsholm



DAA 1904



Lente af Adeler.
DAA 1906

Christian Adeler naquit comme quatrième enfant et second fils de Frederik Christian Adeler et Henriette Margrethe von Lente ; il se retrouva aîné des garçons lorsque son frère aîné, le sous-lieutenant Conrad Hugo Adeler décéda en Norvège en 1719 à l'âge de 22 ans. Christian reçut par testament en 1727 le fideikommis de son grand-oncle maternel, le conseiller du roi Christian von Lente, et à cette occasion le droit d'ajouter le nom et les armes des Lente à ses propres nom et armes. La même année, il acheta leurs parts de Dragsholm à ses cohéritiers. Il resta célibataire et il donna Dragsholm à un fils de son frère Frederik, mais il transmit par testament le droit de porter le nom de Lente-Adeler à son plus jeune frère Theodor.

⁷ Danmark-Norges indre historie under Enevælde fra 1660 til 1720, af Edvard Holm, Anden Del. Kjøbenhavn, Gad, 1886. Henvisninger p. 51, note 78 til Tolvte Kapitel. Le « tonneau de hartkorn » est une mesure cadastrale basée sur l'exploitabilité normale de la terre.

(1757-1785) Conrad (Cort) Wilhelm Baron Adeler de Dragsholm (Sæby, 29/01/1739 - Randers, 28/04/1785)

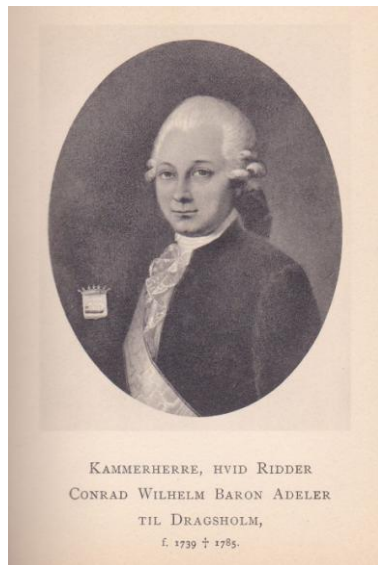

DAA 1906



Baron af Adeler 1784.
DAA 1906

Le troisième fils de Frederik Christian Adeler, Frederik (Christianshavn, 03/03/1700 - Kristiansand, 28/12/1766), eut douze enfants d'Anna Beate Rosenkrantz (Norup, 28/09/1707 - Christiania, 15/02/1777). Leur sixième enfant et premier fils survivant, Frederik Georg (Gundetved, 25/08/1736 - Gjerpen, 01/11/1810), devint préfet de Bratsberg. Leur septième enfant, Conrad (Cort) Wilhelm, chambellan et chevalier de l'ordre du Dannebrog (hvid-ridder), reprit Dragsholm en 1757 et fut élevé au rang de baron le 24 mars 1784. Il décéda dans sa voiture en se rendant à Lundbæk. Le fils qu'il eut de son mariage avec Ulriche Helene de Cicignon (1741-1781, fille d'Ulrik Frederik de Cicignon) hérita de Dragsholm.

(1785-1816) Frederik Baron Adeler de la Baronnie Adellersborg (Adellersborg, 25/07/1764 - Copenhague, 23/03/1816)



DAA 1912



DAA 1912

Frederik Adeler devint chambellan en 1792, et en 1802 préfet de la préfecture diocésaine de Trondheim et préfet de Trondheim Nord et Sud. En 1805, il fit élever une stèle (« Olavsstøtta ») à Stiklestad en souvenir de saint Olav et de la bataille qui s’y déroula. Pour Leopold von Buch, il est « l’un des plus aimables et des plus cultivés officiers de l’armée danoise »⁸. Dès 1804 il est préfet de Holbæk, puis en 1808 préfet diocésain de Fionie (Fyn) et préfet de Odense, Dalum, St. Knuds et Rugaard. Il épousa, le 1^{er} juillet 1786 à Bregentved, Bertha Comtesse Moltke af Bregentved, fille du grand maréchal de la cour, le comte Adam Gottlob Moltke de Bregentved et de sa seconde épouse, Sophie Hedevig Raben.⁹

(1816-1836) Bertha Moltke, épouse Adeler (Copenhague, 16/11/1767 - Dragsholm, 02/05/1846)

Frederik Adeler et Bertha Moltke n’eurent qu’une fille, Sophie Hedevig Baronne Adeler (1795-1859), qui épousa à l’âge de 18 ans Herman Løvenskiold (Porsgrunn, 24/01/1783 - Montpellier, 24/11/1825), fils de Søren (Severin) Løvenskiold de Bolvig Jernverk (Borrestad, 20/03/1743 - Porsgrunn, 25/11/1818) et de Benedikte Henriette Aall (Porsgrunn, 21/01/1756 – 21/08/1813).



DAA 1912



Peinture de C.W. Eckersberg, 1817
Statens Museum for Kunst, Copenhague

Hermann Løvenskiold mourut à l’âge de 42 ans¹⁰ laissant derrière lui une veuve de 30 ans et une fille de 9 ans, Berthe Henriette Frederikke Løvenskiold, surnommée Fritze.

⁸ « einer der liebenswürdigsten und gebildesten Offiziere der dänischen Armee » in : Buch, Leopold von – Reise durch Norwegen und Lappland. Zweiter Theil. Berlin 1810, p. 335.

⁹ DAA 1921.

¹⁰ Archives départementales de l’Hérault, Montpellier, Décès 5 MI 1 117, vue 198

(1836-1878) Georg Frederik Otto Baron Zytphen-Adeler de la Baronnie Adeliersborg
(Copenhague, 10/05/1810 – 18/04/1878)



DAA 1951



DAA 1910 et 1951



DAA 1910 et 1951

Fritze Løvenskiold (Copenhague, 20/07/1814 – 09/06/1875) épousa le 06/01/1836 à Faarevejle le « baron et gentilhomme de la cour Georg Frid. Otto v. Zytphen Adeler, lieutenant de la garde à pied, 25 ans »¹¹. Il était né von Zytphen, mais avait été reconnu membre de la noblesse danoise par décret royal du 29/12/1835 avec le

¹¹ « Baron og kammerjunker Georg Frid. Otto v. Zytphen Adeler, Lieutenant i Garden til Fods, 25 Aar » : Rigsarkivet, Kirkebøger, Holbæk Amt, Faarevejle - Copulerede 1836, p. 296, image 266.

titre et le nom de Baron Zytphen-Adeler¹². Il devint en 1836 le nouveau propriétaire de Adellersborg/ Dragsholm. Zytphen-Adeler introduisit des améliorations dans l'exploitation, racheta des métairies et prit la tête de l'assèchement de Svinninge Vejle et de Lammefjord. Le couple eut 9 enfants et leur fils aîné reprit Dragsholm.

(1878-1908) Frederik Herman Christian de Falsen Baron de Zytphen-Adeler de la Baronnie Adellersborg (10/02/1840 - Dragsholm, 01/07/1908)

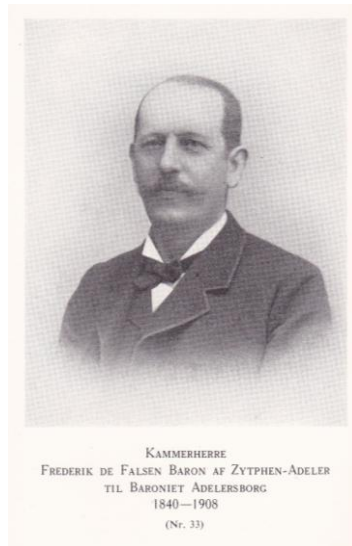

DAA 1951



DAA 1951

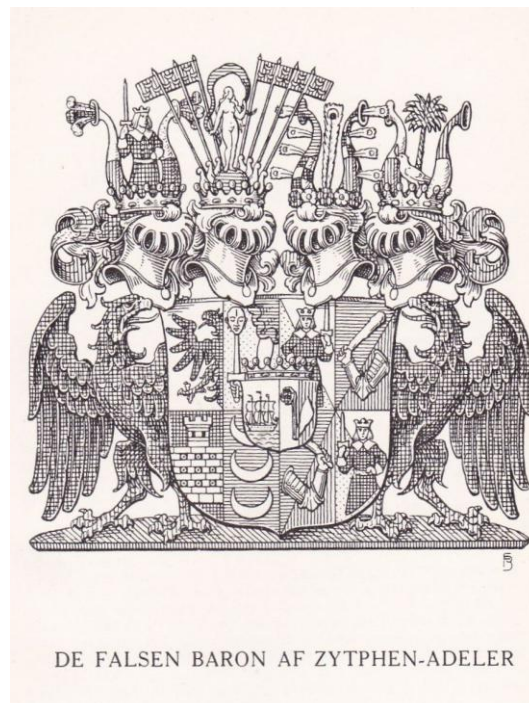

DAA 1951

¹² DAA 1951, p. 246.

Frederik Zytphen-Adeler épousa le 25/10/1867 Malvina Cecilia Georgette de Falsen de Søbysøgaard (10/12/1848-23/02/1919), fille d'Enevold de Falsen. Ce dernier n'ayant que des filles, Zytphen-Adeler reçut le 24/12/1867 le droit de porter le nom et le titre de « de Falsen Baron af Zytphen-Adeler » avec les armes correspondantes. Le couple devint propriétaire à la fois de Dragsholm et de Søbysøgaard et eut 8 enfants. Leur second enfant et fils aîné hérita de Dragsholm.

(1908-1932) Baron Frederik (Fritz) Georg de Falsen Zytphen-Adeler de la Baronnie Adellersborg (Dønnerup, 31/01/1870 - Copenhague, 09/01/1932)

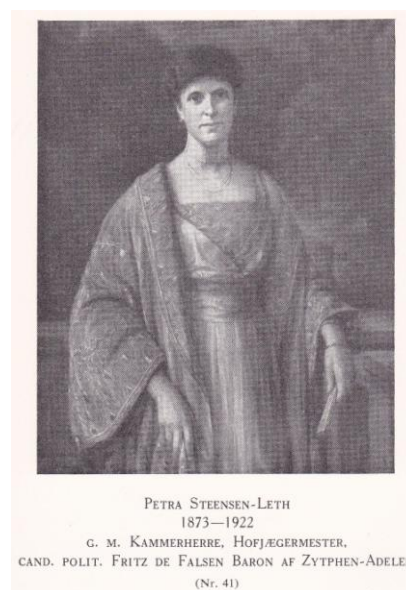
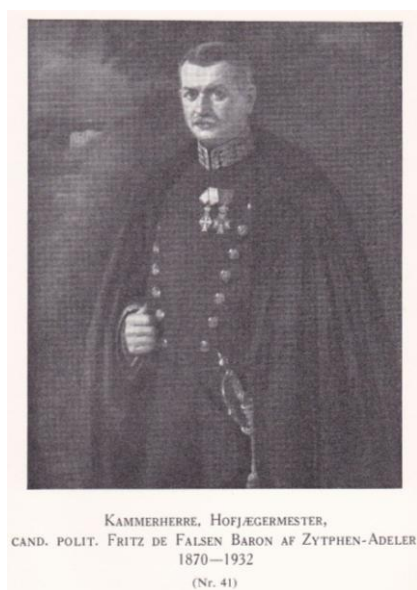

Malt av H. Dohm i 1920, DAA 1951

Fritz de Falsen Zytphen-Adeler fut attaché de légation (1905-1908), chambellan, capitaine des chasses de la cour et président de l'Association de la Noblesse Danoise (Dansk Adelsforbund). Il épousa le 03/09/1895 Petra Steensen-Leth (06/09/1873-01/04/1922), fille de Carl Steensen-Leth de Højris et Petra Mogensine Severine Gjedde.



Les armes exécutées en 1918 au-dessus de la cheminée d'un des salons de Dragsholm représentent les familles Zytphen-Adeler et Leth

Le couple n'eut pas de descendance et Dragsholm resta en indivision dans la famille Zytphen-Adeler après le décès de Fritz.

(1932-1936) La famille Zytphen-Adeler

Au décès de Fritz Zytphen-Adeler, 4 de ses frères et sœurs étaient encore en vie :

- Malvina Elisabeth (11/08/1871-02/05/1956), qui épousa le 20/06/1902 dans la chapelle de Dragsholm Holger Frederik Christian Skeel (30/10/1862-25/01/1936)
- Sophie Louise (05/10/1872-05/01/1942), qui épousa le 24/05/1895 dans la chapelle de Dragsholm Henrik Jørgen Scheel (17/01/1866-14/10/1917)
- Bertha Henriette Frederikke (28/07/1875-04/05/1955), qui épousa le 06/02/1901 dans la chapelle de Dragsholm Carl Sophus Scavenius (14/07/1871-11/03/1950)
- Anna Hedeveg Cathrine Beate (13/02/1879-12/02/1938), qui épousa le 20/10/1896 dans la chapelle de Dragsholm Christian Cornelius Lubbi Lerche-Lerchenborg (14/07/1865-22/05/1937)

Le fideicommiss Zytphen-Adeler était à l'époque entre les mains du Baron Ferdinand Vilhelm Georg Zytphen-Adeler¹³ (07/10/1881-31/10/1953) qui avait épousé le 23/07/1910 Ebba Elise Kirstine Seidel (05/10/1883-13/11/1955)¹⁴. Il était le fils de Ferdinand Vilhelm Georg (11/09/1847-30/04/1920) et Vilhelmine Amalie Octavia Rothe (30/08/1857-08/11/1929), et petit-fils de Georg Frederik Otto.

(1936) Statens Jordlovsudvalg (Comité pour l'élaboration des lois sur la propriété foncière)

(1936-1985) Johan Frederik Bøttger (Ørbæk, 19/08/1911 – 07/08/1994)

Il acquit le château de Dragsholm en 1937 lors d'une importante vente aux enchères de la succession et du démembrement des terres. Ayant fait des études supérieures d'agriculture, il loua le château à des fins d'activités hôtelières et s'occupa lui-même de la culture des terres le jouxtant. Il épousa le 24/10/1937 dans la chapelle de Dragsholm Else Magda Kristine Jensen (30/06/1913-23/12/2002). Leur fils et leur fille héritèrent de Dragsholm.

(1985-2002) Flemming Frederik Bøttger / Inge Merete Bøttger (fils et fille du précédent)

(2002-2015) Inge Merete Bøttger

Elle acheta la part de son frère en 2002, devenant ainsi unique propriétaire de Dragsholm. En 2005, son fils Mads en devient le directeur administratif. Certaines parties du bâtiment sont transformées et rénovées, le parc et les douves sont également rénovés.

(2015-) Mads Hylleholt Bøttger

¹³ DAA 1938, p. 437-438.

¹⁴ DAA 1966, p. 462.